PLAYA MARUATA

MICHOACAN

SUS BELLOS ATARDECERES, SUS CALLADOS DIAS, SU BRISA CONSTANTE HACEN DE ESTE LUGAR INOLVIDABLE.

WYNDHAM HOTELS & RESORTS Y BELAIR FIRMAN ALIANZA ESTRATEGICA

LANZAN 3 HOTELES TRADEMARK COLLECTION EN MEXICO Y UN HOTEL WYNDHAM EN DETROIT, EU

MEXICOINFORMA

PERIODISMO CON VISION

DIPUTADOS POR VOTAR ENCONTRA DE REFORMA ELECTRICA

¿TRAIDORES A LA PATRIA?

$30.00

Sábado 30 de Abril de 2022 - No. 157

7 503018 258621

Heineken

FORMULA 1 GRAN PREMIO DE LA CIUDAD DE MÉXICO

2022

28 - 30 OCT

Busca nuestra

VERSION DIGITAL

en nuestra pagina de internet:

www.mexicoinforma.mx

- Se puede leer desde cualquier dispositivo móvil
- También descargala en tamaño real desde tu computadora

CONTACTO:

agenciamexicoinforma@gmail.com
Telefonos: 5555351617 5555359527

MEXICOINFORMA
PERIODISMO CON VISION

José Antonio Chávez
Director General

Virginia Pérez Souza
Subdirectora

COMERCIALIZACION Y RELACIONES PUBLICAS

Glenda Chávez G.
Directora

Fabiola Chávez
Diseño Editorial

Ricardo Acuña
Puro Placer

Oscar Sánchez Márquez
Relaciones Institucionales

Ricardo Galván R.
Logística y Distribución

Carlos Arias
Página Web

José Antonio Barrera
Jurídico

ATENCION AL LECTOR

agenciamexicoinforma@gmail.com

redaccion@mexicoinforma.mx

PUBLICIDAD

publicidad@mexicoinforma.mx

Tels: 55351617 - 55359527

MEXICOINFORMA es una revista editada y publicada por Ediciones Kukulcancun S.A. de C.V., con domicilio en Av. Insurgentes centro 132, despacho 406, Col. Tabacalera, Alcaldía Cuauhtémoc, C.P. 06030, CDMX Tel. 5555351617 Certificado de Reserva de Derechos al Uso Exclusivo del Título número 04-2015-072913075400-102 otorgado por la Dirección de Reserva de Derechos del Instituto Nacional del Derecho de Autor. Certificado de Licitud de Título y Certificado de Licitud de Contenido de la Comisión Calificadora de Publicaciones y Revistas Ilustradas de la Secretaría de Gobernación No. 16558. Editor responsable Antonio Chávez Sánchez. Fecha de impresión del ejemplar No. 157 del 30 de Abril de 2022. Distribución Unión de Voceadores Despacho Benitez. Distribución a Nivel Nacional y en tiendas Sanborns a través de Editorial Kamite. Impreso por GSM Comunicaciones y Negocios S.A. de C.V. calle Aldama 75, Nave 1 y 2. Colonia Buenavista, Alcaldía Cuauhtémoc, C.P. 06350, CDMX, Teléfonos 5546058286

JIMSA COMUNICACIÓN

POLITICA 10

EN VOTACION DIVIDIDA RATIFICAN A AYSA COMO EMBAJADOR

24 AUTO

TERRAIN PREPARADA PARA ACOMPAÑARTE DONDE QUIERA QUE VAYAS

RESTAURANTE 36

UNA PARAISO CULINARIO ESPECIALIZADO EN CORTES DE CARNES Y MARISOS

ELECTRICA AVIVA PLEITO

Virginia Perez Souza / Francisco Geminiano

El Presidente Andrés Manuel López Obrador aún no supera el revés que le dieron los diputados de oposición al rechazarle la Reforma Eléctrica, que aunque son minoría los legisladores del PRI, PAN, PRD y MC, son los votos que le faltan a Morena y sus aliados para aprobar las reformas constitucionales.

En consecuencia la reacción del Presidente de llamar traidores a la Patria a los 223 diputados que votaron en contra, registró que se avivara el fuego y prendiera focos rojos en una inminente confrontación de esas dos fuerzas de bloques políticos.

El líder de los diputados, Ignacio Mier ya amenazó que habrá castigo contra ellos y que el peor castigo por votar en contra de esta reforma será el repudio del pueblo.

Que ese repudio no será otra cosa más que la expresión del pueblo que no acepta que le hayan fallado y que hoy ha generado un descontento social porque las tarifas no disminuirán los costos y en cambio el voto

> Morena denuncia que hay que juzgar como traidores a la patria a los legisladores que votaron para que se desechara la iniciativa

fue para apoyar a las empresas extranjeras que siguen saqueando el país.

Asimismo, el líder nacional de Morena, Mario Delgado junto con la secretaria general Citlalli Hernández impulsaron una campaña en contra de los legisladores que los llevó a pegar posters con el rostro de los diputados en diferentes partes del país, incluyendo espectaculares con un linchamiento de traidores a la Patria.

Naturalmente que las reacciones de los partidos opositores no se hicieron esperar, y los líderes nacionales Marko Cortés, Alejandro Moreno y Jesús Zambrano reprobaron esas acciones y respondieron con denuncias penales en los tribunales.

En ese sentido, el escenario político se ha sumergido en un enrarecido clima que no abona a la democracia ni al crecimiento político, al contrario fomenta la división del país y provoca una mala imagen internacional.

Los opositores acusaron que es una campaña de odio que los deja vulnerables ante grupos que simpatizan con el partido del Presidente y que puede tener consecuencias que pueden ser lamentables.

Por eso el llamado a las cabezas políticas de Morena y sus aliados y al propio Presidente de la República para evitar que se siga fomentando este tipo de campañas que son ya agresivas.

EL PAN ACUSA

Acción Nacional responsabilizó al Presidente, Andrés Manuel López Obrador; y al dirigente de Morena, Mario Delgado, de cualquier acto, agresión o atentado que sufran su legisladores o el presidente nacional Marko Cortés por la peligrosa campaña de odio y violencia que han iniciado en su contra.

"Esta es otra muestra más, de la autocracia en la que quiere que vivamos el presidente López Obrador, donde no solo no se respeta la libertad y el derecho a disentir, sino se busca reprimir amedrentando, persiguiendo y hostigando a los legisladores de oposición, unidas las y los mexicanos debemos recordarle a López Obrador que aunque él viva en un palacio, México no es una monarquía, México es y seguirá siendo una democracia, donde se respeta a todos y sus diferentes formas de pensar", denunció a través de un comunicado.

Asimismo, demandó al presidente de la Mesa Directiva de la Cámara de Diputados, Sergio Gutiérrez Luna, que cumpliendo su responsabilidad garantice la seguridad de las y los diputados federales, ya que Mario Delgado lanzó una clara amenaza al anunciar que realizarán asambleas públicas, instalarán muros de la ignominia y colocarán tendederos con carteles con las fotografías y nombres de los legisladores que no votaron a favor de la retrógrada reforma eléctrica de López Obrador, como si se tratara de la Santa Inquisición.

Señaló que Acción Nacional junto con la coalición Va por México salvaron a nuestro país de una de las peores reformas que se han visto, la cual pudo provocar altos niveles de contaminación, afectación a la salud de los mexicanos, elevados costos en los recibos de luz, y aún más pérdidas de inversiones y empleos.

Ahora Morena con sus trampas y mentiras acosan a nuestros diputados federales, con una estrategia que provoca mayor encono, división y polarización de la sociedad mexicana, indicó.

En momentos cuando México debería permanecer más unido que nunca, el presidente y los morenistas quieren seguir dividiéndonos con campañas de odio, porque no toleran que se hayan tocado sus intereses, señaló.

Destacó que Acción Nacional, su dirigente y sus legisladores se condujeron en la sesión con absoluta responsabilidad, profesionalismo y patriotismo, al estudiar y analizar las distintas visiones de la sociedad y lo que más convenía para México. Por ello, votó en contra de la reforma destructiva, regresiva y contaminante del Presidente.

Señaló que sólo los gobiernos autoritarios, antidemocráticos y dictatoriales son los que no permiten que se escuche la voz de la oposición, la acallan mediante amenazas y la intentan doblegar. Pero les advertimos que en Acción Nacional ni nos doblegamos ni nos ponemos de rodillas, estaremos siempre en pie de lucha por las y los mexicanos.

Acción Nacional convocó a la sociedad para que más allá de preferencias partidistas e ideologías, todos nos veamos como hermanas y hermanos mexicanos, que no nos prestemos a las campañas de odio y polarización que peligrosamente impulsa el gobierno federal y su partido.

Si algo nos llega a pasar, los responsables serán Morena y sus secuaces, los traidores a la patria, que no han votado por más presupuesto para medicinas, para nuestras mujeres que están matando día con día y no tienen refugios contra la violencia, contra las madres que no tienen dónde dejar a sus hijos, contra miles de muertos a causa del COVID por una negligente estrategia de salud, los que han provocado inflaciones parecidas a las de los ochenta y pobreza extrema, así como un país sumido en la violencia y en manos del crimen organizado, concluyó el comunicado de Acción Nacional.

MORENA SE DEFIENDE

El líder parlamentario, Ignacio Mier Velazco reiteró que lo manifestado durante el festival por la Soberanía Nacional, celebrado por simpatizantes de la coalición Juntos Hacemos Historia, es muestra del descontento social hacia los legisladores que traicionaron al pueblo, votando en contra de la reforma eléctrica.

Ante estas expresiones del pueblo mexicano, el coordinador de Morena en la Cámara de

Diputados apuntó que el peor castigo para los parlamentarios de la coalición Va por México, es y será el "repudio del pueblo".

Puntualizó que Morena siempre se ha definido por ser un movimiento pacífico y que esto queda demostrado en el tipo de llamados que realiza, ejemplo de ello, es que durante el festival se instó a los participantes a expresar su enojo de forma pacífica, por medio de la tinta y no de la violencia.

Sin embargo, apuntó que las y los mexicanos sienten un disgusto natural hacia los

diputados que votaron en contra de la reforma eléctrica, acto que será recordado, y que va a quedar en la historia, "como la votación en contra de defensa de la soberanía energética de México".

Finalmente, señaló que no es menor la preocupación que manifiestan los ciudadanos,

ante los reportes de incremento del 54 por ciento del precio de la luz, en países como España, que están atadas a los intereses de las empresas, que lo único que les ocupa y preocupa son sus ganancias.

EN VOTACION DIVIDIDA RATIFICAN A AYSA COMO EMBAJADOR

Acusa la oposición que el gobierno de López Obrador usa como moneda de cambio los nombramientos de embajadores

AGENCIA/MEXICOINFORMA

Con el aval de Morena y sus aliados y entre críticas y descalificaciones de la oposición, el Senado de la República ratificó el nombramiento presidencial de Carlos Miguel Aysa González, como embajador de México ante República Dominicana.

La votación final fue 64 votos a favor 44 en contra y dos abstenciones y de inmediato el ex gobernador de Campeche y nuevo diplomático rindió protesta y fue luego felicitado por senadores de Morena, PT, PVEM y PES.

Los panistas y priístas que son parte de la mesa directiva bajaron del pleno, para no tener que toparse con Aysa González, a quien acusaron en tribuna de haber logrado la candidatura a cambio de favores al gobierno de Andrés Manuel López Obrador.

Aysa González es Licenciado en Derecho por la Universidad la Salle. Desempeñó diversos cargos públicos en el gobierno de Campeche desde 1979, donde destaca su reciente cargo como Gobernador.

Fue Secretario General de Gobierno de esa entidad federativa, Director de Averiguaciones Previas, Subprocurador General Distrital y Subsecretario de la SEGOB-Campeche.

Además, ha ostentado cargos en el Gobierno Federal como titular del Órgano Interno de Control de Migración y Coordinador General de Investigaciones C de la Unidad Especializada en Delincuencia Organizada (UEDO) de la entonces Procuraduría General de la República (PGR).

El presidente de la Junta de Coordinación Política, Ricardo Monreal Ávila, aseguró que el diferendo por el nombramiento no es producto de la razón o del derecho internacional, sino estrictamente político, ya que el PRI se siente ofendido con uno de sus militantes por aceptar la invitación a ser embajador.

En ese sentido, dijo entender la motivación política y que distintas fuerzas políticas se sientan ofendidas por las decisiones del gobierno; sin embargo, sostuvo que la discusión es inadecuada e injustificada.

El coordinador del Grupo Parlamentario de Morena recordó que es una facultad del Presidente de la República nombrar a sus representantes y del Senado ratificarlos, en ese tenor, adelantó que la mayoría legislativa votaría a favor de la ratificación del nombramiento de Aysa González como representante en República Dominicana.

Recordó que el gobierno dominicano emitió el beneplácito al ciudadano, por lo que no existe impedimento de carácter jurídico legal, que le impida tomar protesta y pueda ejercer sus funciones de representación diplomática: “no descalifiquemos a quien puede ser un gran embajador; démosle la oportunidad”, puntualizó.

Al presentar el dictamen a nombre de las comisiones unidas de Relaciones Exteriores; y de Relaciones Exteriores, América Latina y el Caribe, la senadora Cora Cecilia Pinedo Alonso afirmó que la relación bilateral ostenta un carácter amistoso, pues los aspectos comerciales y financieros mantienen buenas condiciones de operación.

Aseveró que Carlos Miguel Aysa tiene una vasta experiencia en el sector público, lo cual será de utilidad para enriquecer la relación entre ambos países y, con ello, hacer valer los intereses del Estado mexicano en el exterior. Además, dijo que es necesaria la pluralidad, y contar con las y los mejores mexicanos para coadyuvar en el desarrollo nacional.

DESCONTENTO

Por su parte, la senadora Xóchitl Gálvez Ruiz, del PAN, adelantó que su bancada no acompañaba el dictamen, al señalar que la política exterior con Morena está llena de contradicciones, porque se quejan de las acciones de los gobiernos priistas y utilizan los cargos diplomáticos para premiarlos como si fueran monedas de cambio.

El senador Manuel Añorve Baños, del PRI, dijo que el nombramiento de Aysa González es producto de la incongruencia y de un "pago de favores", pues no cuenta con trayectoria en el Servicio Exterior Mexicano y las personas inexpertas no pueden ocupar estos cargos porque pueden crear conflictos internacionales.

A su vez, Antonio García Conejo, del PRD, reconoció que Carlos Miguel Aysa no está impedido jurídicamente para asumir el cargo, pero sí éticamente. Agregó que la diplomacia y la política internacional no pueden ser improvisadas, por lo que este nombramiento lastima la imagen de México en el extranjero.

Noé Castañón Ramírez, senador de Movimiento Ciudadano, señaló que Aysa González no reúne los méritos suficientes para ejercer el cargo diplomático, además de que este nombramiento violenta la función diplomática del Estado Mexicano: "no podemos nombrar a quien ha sido señalado por actos de corrupción en su paso como gobernador de Campeche".

El senador Rogelio Israel Zamora Guzmán, del PVEM, asentó que el ciudadano propuesto cumple con los requisitos constitucionales para ser ratificado, además de que ya recibió, con toda autoridad democrática y legitimidad, el beneplácito del gobierno dominicano. Nuestro país se verá bien representado con esta designación, consideró el legislador.

Por el Grupo Plural, el senador Germán Martínez Cázares dijo que no están de acuerdo con el nombramiento, pues entregar la embajada a cambio de votos es algo que no merecen las y los ciudadanos de ambos países.

EMBAJADAS SON UN PREMIO:AÑORVE

El senador por el PRI, Manuel Añorve sostuvo que : "Por supuesto que no queda duda para algunos incongruentes como Carlos Aysa, que las embajadas son consideradas premios".

Obviamente, dijo, el señor Carlos Aysa no cumple con el perfil de embajador de nuestro país, así de claro. No tiene experiencia en materia diplomática y no cuenta con trayectoria en el servicio exterior mexicano. Dígase lo que se diga en esta Tribuna, dijo durante la sesión.

Manifestó que las embajadas de nuestro país no pueden quedar a expensas de personas inexpertas, porque incluso, podrían provocar conflictos internacionales.

Ya se ha dicho aquí, que hay diputados de República Dominicana que están rechazando este nombramiento, con razones muy puntuales, expresó..

Agregó que: "nuestro prestigio internacional no puede quedar relegado de esta manera tan lamentable. Y no nos engañemos, la ratificación de este nombramiento llegan tan solo dos semanas después de que el diputado Carlos Aysa Damas, hijo del propuesto, renunciara a su militancia partidista, para sumarse a las filas del partido mayoritario, para garantizar y cuidar el nombramiento de su papá, como embajador. Aquí no hay casualidades, esta es una realidad y es pública".

"Por supuesto, señaló, aquí se podrá defender por consigna el nombramiento de un incongruente, por cierto, ya purificado, pero lo que yo me pregunto ¿cómo va a actuar Ayza si llega a ser ratificado, porque en las campañas de los años pasados era uno de los que pregonaba que el gobierno federal que hoy lo está proponiendo para embajador, era el representante de todo lo malo, y luego de obsequio va a decir que es el representante de todo lo bueno.

"Hoy, por supuesto lo defienden como un mejor mexicano, y ayer era el que más atacaba al gobierno federal.

"Puedo coincidir o no con otras fuerzas políticas, pero algo con lo que todos coincidimos es que la congruencia es una de las principales virtudes de la política y de esta manera de actuar resulta evidentemente incongruente.

Por eso, su nombramiento no tiene nada que ver con la política exterior, pero sí mucho con la política interior.

Por supuesto, no podemos empezar a bajar el estándar para la elección de los titulares de puestos tan relevantes, puede ser que en un futuro, luego de cumplir con todos los requisitos formales y legales, el señor Ayza pueda ser considerado para ocupar un puesto así, pero hoy en día no cumple con las expectativas, ni cumple con las características de una política exterior como nos jactamos en el ámbito internacional.

Y sentenció: Quiero decirles también que por supuesto el señor Ayza solamente no cumple con las características para ser embajador, es un incongruente, como aquí se ha dicho, él cambio su embajada por la renuncia de su hijo, porque si fuera congruente, sería congruente en su vida pública y en su vida privada.

OPINION

La RETAGUARDIA

ADRIANA MORENO

LA REFORMA ELECTORAL Y LAS ZANAHORIAS DE LOPEZ OBRADOR

Necio como suele ser, el presidente Andrés Manuel López Obrador no podía dejar pasar el fin del período ordinario de sesiones en el Congreso de la Unión, así que envió su iniciativa de Reforma Electoral con "zanahorias" y toda la cosa. De inmediato, la coalición legislativa "Va por México" en la Cámara de Diputados y también en el Senado de la República, anunció su rechazo a esta nueva intentona del tabasqueño.

Esto va más allá, porque con dicha acción, los coordinadores en San Lázaro del PRI, Rubén Moreira; del PAN, Jorge Romero y del PRD, Luis Espinoza Cházaro, emprenden la defensa del Instituto Nacional Electoral, que por cierto, es visto en el mundo como uno de los institutos ciudadanos más fuertes y consolidados. López Obrador no debería olvidar que gracias a la democracia a la que mucho ha contribuido el INE, él llegó a la presidencia de la República en el 2018.

Ahora, el presidente quiere cambiar al INE por un Instituto Nacional de Elecciones y Consultas que no significa más que un gran salto, pero al pasado, al setentero, como tanto le gusta al inquilino de Palacio Nacional, en el que el gobierno se hacía cargo de las elecciones.

¿Será acaso que el tabasqueño nombraría al frente de dicho Instituto ni más ni menos que a Manuel Bartlett?, ya que el director de la CFE, -al que no le pudo entregar el control de la electricidad-, es tan habilidoso en eso de los fraudes electorales y las caídas del sistema.

En días recientes, los ataques del inquilino de Palacio Nacional a los consejeros del INE se habían reducido un poco pero ahora, con su Reforma Electoral, les hace más que evidente su aversión y por ello plantea aniquilar a dicho Instituto y sustituirlo por uno totalmente a modo.

Afortunadamente, también en el Senado hubo reacciones a favor de defender al INE. Ahí está lo dicho, entre otros muchos legisladores de oposición, por la senadora panista Kenia López Rabadán: "A López Obrador y a Morena no les gusta la autonomía, no toleran que alguien piense diferente a ellos, quieren sobrerrepresentación, aún mayor, de Morena en el Legislativo, quitando los lugares a la oposición; quieren cambiar el modelo de comunicación política para que puedan hacer campaña desde Palacio Nacional". En suma, lo que el presidente quiere es que si él ya no puede continuar en el poder, entonces dejar a alguna de sus "corcholatas", como él les dice a los aspirantes de Morena al 2024.

Por otro lado, López Obrador supone que con sus "zanahorias" de la Reforma Electoral, va a poder convencer a la oposición para que voten a favor. Sin embargo, aunque muchos pudieran estar de acuerdo con la desaparición de los legisladores plurinominales; con la reducción de recursos; la posibilidad de desechar la boleta electoral de papel para que la ciudadanía pueda votar electrónicamente, la pregunta es: ¿a dónde van a parar todos esos recursos?, porque esta errada y llamada cuarta transformación todo se lo da a su líder y, todo es todo.

De nueva cuenta, López Obrador se llevará un nuevo revés porque ni de lejos podría soñar con que se llevará a cabo un período extraordinario paraprobar su Reforma Electoral y menos aún, "sin cambiarle ni una coma" porque eso sería ofender la inteligencia de los legisladores de la oposición.

Un punto que contiene la tan llevada y traída Reforma Electoral, que, ojo, no les gusta ni siquiera a muchos morenistas, es la desaparición de los legisladores plurinominales porque eso implicaría que también el partido oficial perdería espacios y eso no les agrada tanto.

Se supone que lo que sigue con este tema, es que los morenistas prometieron que se llevará a cabo el famoso Parlamento Abierto, pero si va a estar como el que se realizó cuando la Reforma Electoral, donde ni caso les hicieron a los que pensaban diferente, ya estuvo que no servirá de nada.

MUNICIONES

*** La gota gorda sudó el coordinador parlamentario de la bancada de Morena en la Cámara de Diputados, Ignacio Mier Velazco, ayer que estuvo en Palacio Nacional, a donde tuvo que ir a anunciar su fracaso en la votación de la Reforma Eléctrica el pasado Domingo de Resurrección. Nada le gustó a López Obrador que la oposición le hubiera tumbado su controvertida reforma. De plano el diputado poblano no hallaba cómo justificar **s**u derrota y si bien asumió estoico el regaño que le propinó su jefe en días pasados, dijo para tratar de quedar bien frente al tabasqueño, aquello de que: "esta reforma puso a prueba nuestras convicciones y para quién legislamos; 276 diputados de su coalición votaron a favor de la reforma eléctrica, pero tal y como lo pronosticó López Mateos, hubo malos mexicanos, fue verdaderamente una traición a México". Muy pobre discurso el del diputado Mier, con razón desde la tribuna de San Lázaro tampoco le funciona y tal es el ardor del de Tepetitán, que no se aguantó y dijo que el rechazo a su reforma eléctrica había sido un triunfo pírrico. ¡Sí, cómo no!

morcora@gmail.com

OPINION

HOMBRES del PODER

UBALDO DIAZ

LA REFORMA ELECTORAL NO PASARA

Los senadores del PAN expresaron su absolutorechazo a la propuesta electoral presentada hoy por elPoder Ejecutivo pues afirmaron que busca destruir lademocracia en nuestro país.

"La Reforma Electoral del presidente López Obrador pretende aniquilar la democracia. Busca: -Desaparición del INE. -Despido de consejeros ymagistrados. -Apoderarse del sistema electoral comocuando lo tenía Bartlett. Entre otras arbitrariedades. Nuestro rechazo absoluto a esta reforma", expresaronen su cuenta de Twitter.

Al presidente López Obrador le molesta la democracia, le incomoda el pluralismo, porque pues claramente lo que quiere es destruir al INE y la iniciativa anunciada el día de hoy es una muestra más de su autoritarismo y falta de visión, claramente la intención de esta reforma constitucional no es mejorar al árbitro electoral sino controlarlo.

A López Obrador y a Morena no les gusta la autonomía, no toleran que alguien piense diferente a ellos, quieren sobrerrepresentación de Morena en el Legislativo, quitando los lugares a la oposición; quieren cambiar el modelo de comunicación política para que puedan hacer campaña desde Palacio Nacional. En estricto sentido, quieren repetir el cochinero de la revocación de mandato, donde se utilizaron recursos públicos para la promoción del presidente.

Sería interesante saber cuál es el concepto que se tiene en la 4T, sobre lo que es la democracia, lo que es un régimen democrático, porque la violenta reacción de dirigentes y funcionarios de Morena ante su primera gran derrota legislativa, propinada a su reforma constitucional en materia de electricidad, los ha llevado a extremos delicados y riesgosos, propios de un régimen autoritario.

Durante la actual legislatura, una mayoría calificada en la Cámara de Diputados, le permitió a Morena sacar las iniciativas de Palacio "sin modificarles una coma". Una circunstancia que les permitió ignorar, literalmente, a las bancadas de la oposición a las que, ni para cubrir las formas, tomaban en cuenta en el debate y, mucho menos, para negociar la aprobación de los proyectos de ley.

Para la bancada de Morena en San Lázaro, durante los primeros tres años del actual régimen, su trabajo legislativo fue sencillo, cómodo y sin complicaciones.

Las aprobaciones fast track se volvieron una práctica cotidiana y, todo esto, mal acostumbró al partido en el gobierno que, cuando perdió la mayoría calificada, en las elecciones de 2021, y tuvo que voltear a ver a las oposiciones en el Congreso, mostró su incompetencia en el debate, la negociación y la concertación de acuerdos con las bancadas de oposición que, sumado a una soberbia incapaz de aceptar cambios al proyecto original de ley, derivó en el rechazo de la citada reforma constitucional.

Con la Aprobación de dos reformas constitucionales; diez leyes de nueva creación; 150 reformas a distintos ordenamientos vigentes; 217 dictámenes con puntos de acuerdo, se mostró la fuerza, el carácter y trato del senador Ricardo Monreal, hombre de Estado que sabe, conoce y practica la

División de Poderes: El Ejecutivo, el Legislativo y el Judicial, y actúa en consecuencia.

En el Senado se ratificaron 377 nombramientos, entre los que destacan el de una ministra de la Suprema Corte, el de un integrante de la Junta de Gobierno del Banco de México, el del titular de la Comisión Ejecutiva de Atención a Víctimas, el de un consejero de Administración de Petróleos Mexicanos…

En todo caso, el Senador Monreal, en su calidad de presidente de la Junta de Coordinación Política, tuvo el diálogo franco, la palabra amistosa y el respeto al oponente, cuando hubo necesidad, para el trato con Miguel Ángel Osorio, Dante Delgado, Julen Rementería; vamos, con Miguel Ángel Mancera y el respeto para Lily Téllez, Xóchitl, Josefina Vázquez Mota.

Ayer fue cerrado el Periodo Ordinario de Sesiones; mañana se instalará la Comisión Permanente del Honorable Congreso de la Unión y, se abre el debate para lo que seguramente será La Madre de todas las Batallas: La Iniciativa de Reformas al Sistema Político Mexicano, con sus aristas, sus avances, sus adecuaciones a la vida moderna que ha de situar al Congreso Mexicano, en pleno Siglo XXI y su actual

Democracia Participativa.

ubaldodiazmartin@hotmail.com
hombresdelpoder.com

OPINION

La DIVISA del PODER

ADRIAN TREJO

BOMBA DE HUMO

El presidente Andrés Manuel López Obrador sabe de sobraque una reforma electoral como la que propuso ayer no tiene futuro.

Pero aún así, decidió presentarla más como bomba de humo para tener ocupada la atención pública y mediática.

Si realmente le interesara su aprobación, habría ordenado a los diputados y senadores de Morena que se convocara a un periodo extraordinario de sesiones, pero no lo hizo. 221.2K

Se mostró extrañamente dispuesto a que su iniciativa sea presentada en San Lázaro hasta el siguiente periodo ordinario, que comienza en septiembre, y que transcurra el tiempo que deba transcurrir para someterla al pleno, en donde sabe que su destino será que el tuvo la fallida reforma del sector eléctrico.

¿Qué ganan el Presidente y su partido presentando una iniciativa que remontará al país a los años sesenta en materia electoral?

Tiempo y materia para hacer campaña política por los próximos dos años, o el tiempo que dure la discusión del tema en el Congreso y en la opinión pública.

Como sucedió con los temas de la consulta de revocación de mandato y luego con la reforma al sector eléctrico, Morena se prepara para una cruzada "informativa" sobre los alcances de la propuesta de reforma electoral por todo el país.

Es la forma más sencilla y tramposa de hacer campaña, sobre todo pensando en las elecciones del año próximo en las que se disputarán las gubernaturas del estado de México y Coahuila.

No es que López Obrador no pretenda acabar con el INE; si quiere, por supuesto, debe tener claro que si no puede hacerlo con esta iniciativa, aprovechará el viaje para obtener una forma de ganancia política.

Y si puede convencer a la gente de que salga a protestar "espontáneamente" en contra del INE, pues un rédito más a su bolsa.

La propuesta de reforma, en sus términos, no pasará; se requiere el voto de la mayoría calificada (334) porque se trata de una reforma a la Constitución y no le alcanza.

En cambio, le sobran pretextos para tomar el tema de bandera para el próximo año, cuando el país se suma de lleno en la sucesión presidencial.

****

Entre los muchos cambios en materia electoral que propone el Presidente, además de desaparecer el INE y seleccionar a 7 en lugar de 11 consejeros electorales a través del voto en urnas, destacan otros que pudieran negociarse.

Por ejemplo, la iniciativa propone que el porcentaje de participación ciudadana para hacer vinculante el resultado de una consulta de revocación se reduzca de 40% a 33% de la Lista

Nominal de electores.

López Obrador quería que fuera a 30% pero cedió 3 puntos porcentuales más.

Que la revocación se aplique también para gobernadores. Que los partidos políticos busquen financiamiento particular, solo de personas físicas, para sus actividades ordinarias permanentes.

Solo el dinero para campañas políticas sería financiado por el Estado, aunque se permitiría la participación privada con un porcentaje menor.

Que los tiempos oficiales en radio y televisión se entregaran a los partidos y no al Instituto Electoral, entre otros cambios menos publicitados.

A ver.

@adriantrejo

WYNDHAM HOTELS & RESORTS Y BELAIR FIRMAN ALIANZA ESTRATEGICA

Virginia Perez Souza
Fotos Francisco Geminiano

Continuando con el pujante desarrollo en América Latina y el Caribe, Wyndham Hotels & Resorts, la compañía de franquicia hotelera más grande del mundo, con cerca de 9,000 hoteles, anuncia la alianza con BelAir Hospitality Group.

Lanzan 3 hoteles Trademark Collection en México y un hotel Wyndham en Detroit, EU

Luego de varios meses de negociaciones, ambas compañías realizaron la firma del convenio en el hotel BelAir Unique CDMX WTC; con lo cual comienzan una alianza estratégica lanzando 3 hoteles de la marca Trademark Collection en México y un hotel Wyndham en Detroit, Estados Unidos.

Scott LaPage Presidente de Las Americas, Gustavo Viescas Vicepresidente Senior para Latinoamérica y el Caribe, ambos para Wyndham Hotels & Resorts y Santiago Aguilar Vicepresidente de Desarrollo de BelAir Hospitality fueron partícipes de dicha negociación.

"Estamos en una sólida trayectoria de crecimiento con Trademark Collection by Wyndham y esperamos continuar con este impulso", comentó Scott LePage". Este crecimiento no solo es un testimonio del valor de Trademark como una marca atractiva, sino también del valor del reconocimiento de la marca Wyndham, que es tan importante en un momento en que los viajeros buscan lugares y marcas en los que confiar para sus futuros viajes".

Lanzada en 2017, Trademark Collection by Wyndham es una marca de rápido crecimiento, diseñada y perfectamente adecuada para hoteleros que buscan independencia y se enorgullecen de su espíritu único, mientras aprovechan las ventajas competitivas que conlleva la escala de un socio global como Wyndham. Cuenta con más de 145 hoteles en países como Australia, Austria, Belice, Canadá, Curazao, Alemania, Sint Maarten, Suiza y Estados Unidos.

"La marca ha sido fundamental en nuestra estrategia de crecimiento general en LATAMC y en todo el mundo", agregó Gustavo Viescas. Estamos encantados de expandir la marca a un destino tan emocionante como lo es la Ciudad de México y, al mismo tiempo, respaldar nuestra estrategia de conversión. "Esperamos continuar nuestra fructífera colaboración para llevar esta y otras de nuestras marcas a más viajeros", finalizó.

Santiago Aguilar, Vicepresidente de Desarrollo de BelAir Hospitality agregó: "Estamos muy entusiasmados de la alianza firmada con Wyndham Hotels & Resorts y de haber abierto tres Trademark Collection by Wyndham en México y un Wyndham en Estados Unidos. Nuestra gran experiencia en Operaciones, comercio digital y central de reservaciones, auto-

matización de procesos y sistemas de calidad, así como la asociación con Wyndham Hotels & Resorts es clave para nuestro crecimiento y estamos seguros en poder abrir nuevos hoteles en conjunto durante este año".

El reconocido Enrique Covarrubias, Chief Economist de Actinver, enriqueció el evento con su presencia y expuso su magna conferencia "Perspectivas Económicas y Turísticas 2022 – 2027", compartiendo datos muy interesantes para la toma de decisiones en la industria del turismo, sobre todo su análisis y visión prometedora de un futuro próspero para los hoteleros principalmente.

El grupo Thy Collection continúa con su historia de éxito con su división hotelera y nombrada BelAir Hospitality, donde la experiencia en la operación y comercialización de hoteles crece cada día con nuevas prioridades tanto en México como en otros países, sumando casos de éxito en la industria del turismo.

Los hoteles de Wyndham Hotels & Resorts en México y en todo el mundo participan en Wyndham Rewards®, el programa de recompensas más generoso del mundo con miles de hoteles, resorts de club vacacional y alquileres vacacionales en todo el mundo. Diseñado para el viajero cotidiano, los miembros obtienen 1000 puntos garantizados con cada estadía calificada y pueden canjear puntos por una amplia gama de recompensas, que incluyen noches gratis, tarjetas de regalo, mercadería y más.

INAUGURAN WYNDHAM ALLTRA CANCUN

Como parte de las actividades de lanzamiento de su nueva marca Wyndham Alltra, la compañía de franquicias hoteleras más grande del mundo, con aproximadamente 9,000 hoteles en 95 países, Wyndham Hotels & Resorts, llevó a cabo una ceremonia de corte de listón de su nuevo hotel en Cancún.

El evento contó con la participación, en representación

del Gobernador de Quintana Roo, de Bernardo Cueto Riestra, Secretario de Turismo del estado, así como de Darío Flota Ocampo, Director General del Consejo de Promoción Turística de Quintana Roo; Jorge Luis Tellez, Director General de Turismo Municipal de Benito Juárez; Jesus Almaguer; Scott LePage, Presidente para las Américas de Wyndham Hotels and Resorts; Fernando Mulet, Vicepresidente de Inversiones y Desarrollo de Grupo Playa Hotels & Resorts, y Silvestre Vázquez, Gerente General Hotel Wyndham Alltra Cancún.

Bernardo Cueto Riestra, Secretario de Turismo del Estado, aseguró que los principales destinos de la entidad han tenido una temporada exitosa de Semana Santa, superando cifras prepandemia.

"Los turistas eligen a nuestro estado porque, sin duda, contamos con la mejor oferta, misma que hoy Wyndham constituye de manera importante con proyectos como Wyndham Alltra. Agradecemos a Wyndham Hotels & Resorts su confianza de seguir apostando por nuestro Estado", refirió el Secretario.

Scott LePage, Presidente para las Américas de Wyndham Hotels and Resort, dijo: "Estamos entusiasmados de estar en este bello destino, que ofrece a los visitantes hermosas playas". Aseguró que WH&R tiene una gran confianza en Quintana Roo como destino y seguirá impulsando proyectos all inclusive para acercarlo cada vez más a todos los viajeros.

Fernando Mulet, Vicepresidente de Inversiones y Desarrollo de Grupo Playa Hotels & Resorts, señaló que el grupo opera 22 resorts all inclusive con una oferta de 8,300 habitaciones. Además reitero su compromiso de seguir invirtiendo en el estado de Quintana Roo, donde el grupo tiene 8 propiedades con una oferta de 3,000 habitaciones.

Por su parte, Jorge Luis Téllez, Director General de Turismo del Municipio de Benito Juárez, dijo: "En Cancún sabemos de los retos que hemos enfrentado en materia turística, pero es gracias a su gente que estamos saliendo adelante, superando los estragos de esta crisis. Hablemos bien de Cancún y nos va a ir bien a todos".

La empresa suma en su portafolio 22 marcas en total, siendo Wyndham Alltra la más reciente y que debutó en el Caribe mexicano con dos hoteles: El Wyndham Alltra Cancún, resort familiar de 458 habitaciones y Wyndham Alltra Playa del Carmen Adults Only, con 287.

La marca planea desarrollar resorts adicionales en el segmento upper-midscale, all-inclusive Wyndham Alltra en el Caribe y otros destinos favoritos de resorts.

Cabe destacar que fue durante el último otoño, que Wyndham anunció su alianza estratégica con Playa Hotels & Resorts, y presentó la nueva marca all-inclusive, Wyndham Alltra. El nombre de la marca "Alltra" nace de la promesa de la marca "All-Inclusive Travel for All" (Viaje Todo Incluido para Todos), manteniendo la misión de Wyndham de entregar experiencias excepcionales para el viajero de todos los días.

Wyndham Alltra ofrece alimentos y bebidas, servicios, amenidades y actividades upscale, con una expresión del sabor local con un valor único.

OPINION

PODER Y DINERO

VICTOR SANCHEZ BAÑOS

EXEQUIAS PARA LA CTM; UN SUICIDIO CORPORATIVO

Lo saben perfectamente los dirigentes sindicales que durante décadas han vivido y usufructuado hasta el cansancio del llamado "movimiento de los trabajadores" afiliados a la Confederación de Trabajadores de México, que actualmente lidera Carlos Aceves del Olmo, en cuya oficina, hay pánico ante el desmoronamiento de la organización obrera más antigua y corrupta del país.

Pero, los nuevos sindicatos no son mejores que los cetemistas. Son igualitos en manera de operar, en su corrupción y en la falta de interés de responder a los intereses de los trabajadores. La izquierda, pulcra y honesta (¿?), no es diferente a la vieja, anquilosada y dinosáurica CTM.

Podríamos hacer historia del movimiento obrero mexicano, pero lo único que podemos concluir es la explotación de los trabajadores. Lo contradictorio es que la explotación se da desde el seno de sus propias organizaciones.

A lo largo de los años, se han visto sindicatos independientes, otros que sólo sirven de chantajistas a los empresarios y muchos más, son explotadores de sus agremiados. Atrás de todo, esta el dinero y, en otras aristas, el poder que da el tener atrás a cientos, miles o cientos de miles de seguidores que se convierten en electores.

La crisis del sindicalismo mexicanos no es nueva. En sexenios anteriores, desde el gobierno de fortalecieron por motivos electorales varias organizaciones de trabajadores. Así, era el único camino para lograr un empleo en el país.

Los trabajadores estaban acotados, como ahora, para tener mejores condiciones salariales y en sus trabajos.

Todo esto te lo platico estimado lector, luego que trabajadores de Panasonic, como te lo informé en este espacio, corrieron a la dirigencia de la CTM e impusieron otra que está ligada a políticos de la Cuarta Transformación.

Legisladores de Morena se han infiltrado en grupos laborales y desde ahí hacen proselitismo y alecciones a varios trabajadores para que cambien de sindicato. Todo, con el apoyo de la secretaría de Trabajo, Luisa Alcalde, quien usa su esbirro, quien fue subsecretario de esa dependencia, y ahora director general del Centro Federal de Conciliación y Registro Labora, Alfonso Domínguez Marrufo.

Este hombre le dio fuerza a una empleada del papa de la secretaria, Susana Prieto, diputada federal y quien ha movido la actividad sindical en otras organizaciones como las automotrices. El SNITIS ganó casi el 87% de los votos en la planta de autopartes Tridonex y sacaron a la CTM, que recientemente perdió otra elección en la planta de General Motors en la ciudad Silao, Guanajuato.

Tridonex estuvo bajo el escrutinio de Estados Unidos el año pasado después de que sindicatos de ese país presionaron para que se presentara una queja laboral en el marco del acuerdo comercial de América del Norte (T-MEC), afirmando que se había impedido que los trabajadores eligieran a su sindicato.

La presencia de observadores laborales, en base al TMEC, así como el cansancio de los trabajadores ante los abusos de los líderes sindicales, hacen al sindicalismo mexicanos, cada vez más alejado de la aceptación de las fuerzas productivas.

O cambian sus estrategias de sometimiento a la clase trabajadora, o simplemente prepárense para desaparecer.

PODEROSOS CABALLEROS

ELON MUSK EL IRON MAN DEL MUNDO REAL

La ficción se queda corta ante la realidad. Iron Man, el superhéroe de Marvel Comics, interpretado en el cine por Robert Downey Jr., de un playboy y científico que quiere salvar al mundo, le gustan los gadgets para ser un hombre de hierro. Todo en base a la tecnología. Por ello, es impresionante la fortuna de Elon Musk. Con la calificación de Forbes, cuenta con 300 mil millones de dólares como patrimonio. Claro, gran parte es dinero que está en los mercados de valores, principalmente por las utilidades financieras de su empresa de vehículos eléctricos Tesla. Por ello se puede dar algunas excentricidades como el diseñar y construir un avión "eléctrico", para no usar alguno de turbosina; viajar al espacio y fundar una empresa para enviar turistas a Marte, Paypal (que vendió a eBay), entre otras. La adquisición de Twitter, es para reflexionar sobre el control de la totalidad de las acciones mediante esta "oferta hostil" difícil de rechazar. Son 44 mil millones de dólares que los accionistas en los mercados financieros, consideran una oferta imposible de rechazar. Pero, el poder que amasa el empresario sudafricano, podría en volverse en el Iron Man de los tiempos actuales. Controlar la información personal de 300 millones de usuarios de Twitter, da mucho poder político, económico y social.

Escúchame de lunes a viernes, de 21 a 22 horas, en "Víctor Sánchez Baños en MVS" mvsnoticias.com poderydinero.mx vsb@poderydinero.mx @vsanchezbanos

OPINION

CORPORATIVO

ROGELIO VARELA

INTERNET PUBLICO

Le comentaba que una de las empresas que ha decidido ampliar sus inversiones en infraestructura de telecomunicaciones es Grupo Televisa.

La idea es mejorar la conectividad, un tema que interesa a la secretaría de Infraestructura, Comunicaciones y Transportes, al frente de Jorge Arganis Díaz Leal.

La nota es que en este año izzi planea incrementar en 20 por ciento su presencia en espacios públicos de acceso a su red de WiFi, sobre todo en zonas donde ha ampliado su cobertura como son Guadalajara, Toluca, Mazatlán y Durango.

El plan es beneficiar a sus clientes de izzi con la ampliación de su red sin costo alguno para ellos, y porque ese concesionario se ha percatado que crece el número de clientes que se conectan a través de un izzi spot.

Actualmente 1.2 millones de usuarios en promedio ingresan mensualmente a esa red, cifra que representa un incremento de 100 por ciento con respecto al 2021, y todo indica que esa cifra seguirá en aumento ahora que habría pasado lo peor de la pandemia, y por supuesto con la llegada de llevar internet a nuevas localidades y más espacios públicos.

Tan solo en lo que va de 2022 el incremento de conexiones de los usuarios de izzi alcanza 60 por ciento al registrarse en promedio 400 mil usuarios al mes cuando el año pasado el promedio era de 1.5 dispositivos por usuario, y en este año ha subido a 3 dispositivos por cada cliente.

Otro aspecto positivo de la infraestructura que le comento es la calidad de esa conexión, y porque esa red sigue en plena expansión luego que a la fecha la red de izzi esta en más de 6 mil sitios públicos, distribuidos en 29 estados y más de 200 municipios, entre ellos destacan 30 aeropuertos, 114 plazas comerciales y tiendas de autoservicio, así como restaurantes, museos y escuelas, entre otros.

La ruta del dinero

Se celebró la asamblea anual ordinaria de la Bolsa Mexicana de Valores y entre lo relevante destaca un nuevo consejo de administración a partir de la paridad de género y donde las mujeres tendrán la mitad de las sillas como consejeros independientes. Con esto figuran en dicho consejo Gina Díaz Barroso Azcárraga, Claudia Jañez Sánchez, Tania Ortiz Mena López Negrete, Blanca Avelina Treviño de la Vega... Becton Dickinson (BD), una de las mayores empresas globales de tecnología médica acaba de abrir sus nuevas oficinas corporativas en la Ciudad de México cuya adecuación y equipamiento representó una inversión de 1.1 millones de dólares. Las oficinas operarán bajo un esquema de trabajo híbrido para beneficiar la productividad, colaboración y calidad de vida de sus más de 400 colaboradores que laborarán de manera intercalada. Alejandra Arellano, directora adjunta de Recursos Humanos de BD México informó que esa infraestructura contempla 1,900 m2 de oficinas y 200 m2 de terrazas, se trata de reducir en 30 por ciento el espacio inmobiliario que tenía anteriormente... Francisco Cervantes, presidente del Consejo Coordinador Empresarial dijo que el fin de semana seguirá el dialogo con el gobierno federal para aterrizar un plan para apoyar a las familias, sin incurrir en controles de precios, y donde algunas empresas sacrificarán márgenes.

@corpo_varela

OPINION

GENTE DETRAS DEL DINERO

MAURICIO FLORES

RECORDANDO A JUANITA

Menuda y activa, entusiasta y amorosa con su familia y la tierra, con un cariño para su comunidad a la que ayudo a crecer y crear maneras honradas y dignas de trabajo. Juana Romano Hernández, conocida como Juanita en Chiautla de Tapia, es una de las mujeres emprendedoras mas entrañables que como reportero he conocido a lo largo de los años, la creadora de la marca de estropajos naturales para baño "Ultramassage Frotash" que prácticamente se encuentra en todos los supermercados el país.

Como casi todos los pequeños y medianos empresarios, Juanita, junto con su esposo y amigo Ernesto Amigón, iniciaron con casi nada de dinero y muchísimo entusiasmo hace mas de 60 años sembrando la planta del estropajo natural en la maravillosa serranía suroeste de Puebla.

Extrayendo y secando la fibra interior del vegetal, suavizando su textura de manera artesanal, llegaron por primera vez a la Ciudad de México en 1972 donde con fortuna colocaron sus primeros cargamentos en la Comercial Mexicana (hoy La Comer) y con ello generaron la masa crítica suficiente para desarrollar una agroindustria en la región junto con la proveeduría de los agricultores de la Mixteca poblana.

Después de la Comercial Mexicana, otras cadenas empezaron a comprar los productos Frotash. El matrimonio Amigón Romano no se contentó con su inicial éxito e inició innovaciones del producto para diversas aplicaciones y usos para baño y masaje. Como toda pyme, la empresa pasó por circunstancias difíciles, incluyendo las crisis económicas que marcaron la década de los 80 del siglo XX. El crecimiento de la empresa familiar, también criaron 4 hijos que resultaron empeñosos y trabajadores como sus padres: Francisco, Ernesto, Reynolds y Margarita Amigón Romano que han seguido el negocio que ha sido vital para la agroindustria en la región.

Juanita nación en marzo de 1937 en Olinalá, Guerrero (en el ranchito de Mextiopa), tierra de legendarias artesanías, lugar donde este 30 de abril le harán un homenaje a su vida y el apoyo social que ofreció en vida a sus paisanos. Su paso a la eternidad fue el pasado 27 de enero. Su ejemplo vive en sus familia y en su trabajo fructífero e inspirador en apoyo a la producción sustentable y amigable con el medio ambiente.

Tuve el honor de conocerla, de disfrutar de su hospitalidad y amistad, así como de afecto de sus hijos. Y siempre la recordaré caminando entre los huertos de estropajo natural, con su mirada atenta y amistosa, oteando las nubes cargadas de lluvia en el horizonte.

Corporativo Kosmos y el desarrollo Por cuarto año consecutivo la empresa que dirige Jack Landsmanas recibió el distintivo de Empresa Socialmente Responsable por parte del Centro Mexicano para la Filantropía. Y no es cualquier distintivo: se reconoció a las empresas La Cosmopolitana, Serel y Kol Tov por lograr el desarrollo de modelos de negocios basados en la sustentabilidad capaz de promover el desarrollo económico, la inclusión social y la preservación del medio ambiente.

Kosmos, así, refrenda en sus esencia misma su compromiso con la sociedad.

IZZI Spot aumenta cobertura

La firma que dirige José Antonio González avanza consistentemente en la colocación de puntos de acceso inalámbrico en las principales ciudades del país; y este año los Guadalajara, Toluca, Durango y Mazatlán, entre otras. El esfuerzo de cobertura ya se refleja que mensualmente se conectan 1.2 millones de usuarios se conectan mensualmente a un izzi spot, lo cual representa un incremento de 100% respecto al año. Vaya, la red de Izzi cuenta más de seis mil sitios públicos, distribuidos en 29 estados y más de 200 municipios, entre ellos destacan 30 aeropuertos, 114 plazas comerciales y tiendas de autoservicio, restaurantes, museos y escuelas, entre otros muchos. Izzi al alcance de todos.

El reto duro de la seguridad social

En esta semana de la seguridad social, uno de los aspectos centrales es la economía colaborativa. ¿Cuántos trabajadores independientes hay en México? De acuerdo con el IMSS de Zoé Robledo, el número de personas que optan por ocuparse de forma independiente suman 12.5 millones; el INEGI los estima en 15.8 millones. Se trata de jóvenes, madres y padres de familia y hasta personas de la tercera edad que encuentran en la economía colaborativa trabajos con flexibilidad, mejores ingresos. Parte de este sector son los conductores y repartidores, menos del 0.56% PEA y de trabajadores independientes (2%) y requieren ser incluidos en esquemas flexibles para recibir seguridad social universal.

Funcionarios como la propia Luisa María Alcalde, Secretaria de Trabajo y Previsión Social, Alejandro Salafranca, titular de la Unidad de Trabajo Digno de la STyPS, y el propio Zoé Robledo de tienen la importante tarea de tender las redes de protección a los trabajadores de la economía colaborativa.

mflores37@yahoo.es
@mfloresarellano

LAS NOTICIAS
CANAL
12
QUINTANA ROO
GET IT ON Google Play
Download on the App Store
LUNES A VIERNES
14:00 - 15:30 HRS
19:00 - 20:00 HRS
canal12quintanaroo.mx

TERRAIN

PREPARADA PARA ACOMPAÑARTE DONDE QUIERA QUE VAYAS

AGENCIA/MEXICOINFORMA

GMC Terrain es una SUV mediana para el mercado premium y en este año-modelo tiene cambios en su diseño y en las amenidades tecnológicas que integra. La camioneta tiene un nuevo motor 1.5L Turbo, con lo que otorga 170 hp y 203 libras-pie de torque; éste está acoplado a una transmisión de nueve velocidades.

La nueva GMC Terrain 2022 es una SUV preparada para acompañarte donde quiera que vayas, con la mejor tecnología y mucho más.

La camioneta llega a México en tres paquetes de equipamiento: Black Edition, AT4 y Denali; los dos primeros son introducidos por primera vez en el mercado nacional.

GMC Terrain es una SUV mediana para el mercado premium y en este año-modelo tiene cambios en su diseño y en las amenidades tecnológicas que integra.

La camioneta tiene un nuevo motor 1.5L Turbo, con lo que otorga 170 hp y 203 libras-pie de torque; éste está acoplado a una transmisión de nueve velocidades.

De serie, Terrain 2022 tiene nuevos faros LED con Intellibeam, luces diurnas en forma de C; nuevos de rines de 19 pulgadas; y luces traseras renovadas. Por otro lado, AT4 y Denali tendrán apertura manos libres de cajuela.

El paquete Black Edition es en acabados en color negro en la parrilla, rieles de techo, rines, fascias, bisel de luz antiniebla, insignias, cubiertas de espejos y moldura superior.

Por su parte, el AT4 llega con acentos exteriores en cromo, tracción AWD con selector de modos de manejo premium off-road, escudo protector de bajos en la parte delantera y una parrilla galvanizada. El interior es exclusivo para esta versión.

Al interior, la Terrain 2022 está equipada con una pantalla táctil a color de 8 pulgadas, reconocimiento de voz e interfaz con Siri Eyes Free, mapas de navegación, conexión inalámbrica con Apple Car Play y Android Auto, y nueve bocinas Bose.

En cuanto a seguridad, la SUV llega con seis bolsas de aire, alerta de punto ciego (en Denali), asistentes de abandono de carril (en AT4 y Denali), colisión frontal (en AT4 y Denali), y ascenso y descenso en pendientes.

CAPACIDAD PARA 5 PASAJEROS

CAPACIDAD DE CAJUELA DETRAS DE LA 2a FILA DE ASIENTOS: 838.3 lt

CAPACIDAD DE CAJUELA DETRAS DE LA 1a FILA DE ASIENTOS: 1,792.7 lt

CAPACIDAD DE ARRASTRE: 680 kg

PLAYA MARUATA

MICHOACAN

SUS BELLOS ATARDECERES, SUS CALLADOS DIAS, SU BRISA CONSTANTE HACEN DE ESTE LUGAR INOLVIDABLE.

AGENCIA/MEXICOINFORMA

Las opciones vacacionales que nos ofrece Michoacán es amplia y variada. Cultura, gastronomía, aventura y naturaleza firman parte de su abanico de opciones recreativas. Para dimensionar hasta qué punto destaca Michoacán en el mapa turístico nacional, basta con mencionar sus bellas playas. Las zonas costeras michoacanas nos ofrecen mucho de lo mejor del Pacífico Mexicano. Playa Maruata es un ejemplo de los muchos santuarios tropicales que pueden hallarse en esta parte del territorio nacional.

Definitivamente Maruata es uno de los lugares más hermosos de la geografía michoacana. Tiene un ambiente paradisíaco, bellos paisajes, un clima delicioso y lugareños muy cordiales con el turismo. Buena parte de los visitantes de Maruata son los llamados mochileros, turistas alternativos que buscan sitios aislados y de ambiente silvestre muy puro. Conforme uno se aproxima a Maruata el paisaje se va volviendo más atractivo. Las montañas definen la lejanía, las rocas resisten el embate del mar y la vegetación tropical colma de animación una zona de 260 kilómetros de playas solitarias y apacibles.

Para arribar a Maruata hay que encaminarse con rumbo hacia el mar, transitando por una diminuta población de ambiente pintoresco y tras un diminuto bosque se encuentra el lugar que les comentamos. Tiene un arenoso cauce, ríos de agua limpia, verdes praderas y diminutas islas con plantas acuáticas en las proximidades de la costa. De manera que, quienes gustan de observar animales silvestres como garzas blancas, flamencos, gaviotas, cormoranes, ibis, zopilotes y pelícanos, tienen en Maruata la diversión garantizada. Es un santuario de ecoturismo de calidad que nadie se debe perder.

Una recomendación pertinente cuando se acuda a Maruata y sus bellas playas es la de nadar durante largo rato, disfrutando del ambiente de ensueño y del suave movimiento de las olas. Esta playa michoacana se presta mucho para hacer campamentos, ya que, más que los hoteles, el camping es el medio de alojamiento más utilizado en la zona. Algunos lugareños rentan a precios muy accesibles áreas debajo de las palapas en distintos puntos de la playa, o bien, rústicas cabañas de madera con sanitarios y en las cuales se ofrece el servicio de alimentación.

Hay tres preciosas bahías en Maruata y les aconsejamos elegir la que tiene aguas más apacibles para la práctica de la natación. Lugareños turistas que visitan este santuario costero lo hacen llevando muy pocas cosas, en ocasiones incluso sin traje de baño. Y es que, si bien Maruata no está considerada como una playa nudista, quienes acuden a ella pueden hacer lo que prefieren sin causar molestias a los demás visitantes.Un consejo adicional para quienes visiten playa Maruata es tomar un paseo a Maruata Viejo, a sólo 45 minutos a pie o a 5 minutos en automóvil. Se trata de una bahía perfectamente protegida y de tamaño pequeño. En ese sitio se pueden contratar también excursiones en lancha para conocer otras playas de la región, para fines de buceo, esnórquel y pesca deportiva. Por lo demás, la vasta extensión de la bahía la hacen perfecta para dar largos paseos románticos o cabalgatas.

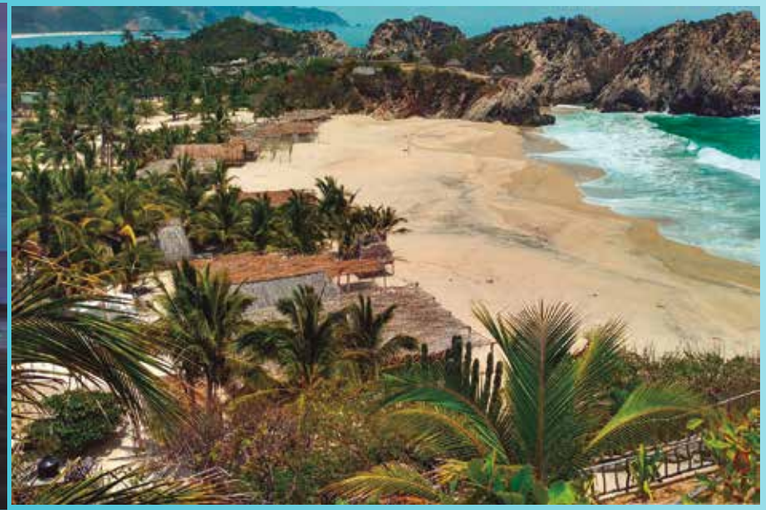

MAREA

RELAJATE Y ESCAPA DEL ESTRES DIARIO EN ESTE PARAISO DEL PACIFICO

AGENCIA/MEXICOINFORMA

Marea es un lugar donde te pones en contacto con tus sueños. Es un lugar para hacer conexiones significativas y crear historias memorables que recuerdas y usas en tu vida, ya sea que estés físicamente aquí o no. Ven a ver por qué Marea es un lugar que te llevas a casa.

En Marea, tus experiencias se convierten en historias que recordarás por el resto de tu vida.

UBICACION

CARRETERA A PLAYA BLANCA LT 28, PLAYA BLANCA, 40880 ZIHUATANEJO, GRO.

Los recuerdos de Marea son tan vívidos... tan reales. Piden que se les diga una y otra vez, y no importa cuántas veces se les diga, nunca envejecen. No importa cuántas veces se escuchen, siempre provocan sonrisas, risas... incluso lágrimas.

Serenidad, belleza y privacidad. Pasa un día en tu terraza privada, en la piscina, la playa o el club de playa. Pida que le traigan comida, cene en nuestro restaurante o aventúrese en la ciudad para vivir una auténtica experiencia mexicana.

Un día en Marea puede incluir cualquier cosa, desde tumbarse en la playa hasta bailar toda la noche en el centro de la ciudad. Pero elijas lo que elijas, siempre estaremos disponibles cuando nos necesites.

El verdadero lujo descalzo es cuando las tuyas son las únicas huellas en la arena. Playa Blanca es la playa más larga de Ixtapa y Zihuatanejo. Prácticamente intacto por el desarrollo, no hay nada entre usted, la playa y el Océano Pacífico.

Tome un paseo indulgente por nuestra playa virgen y tome el sol en nuestras cabañas de playa mientras disfruta de una espectacular puesta de sol. Verdaderamente un lugar especial.

Relájate en una cabaña de playa, relájate junto a la piscina o disfruta de la diversión en la playa en la cabaña de actividades. Haz que te traigan comida y bebidas mientras disfrutas de la calidez y el sol de Zihuatanejo.

Una cocina única que combina pescados y mariscos frescos de las aguas circundantes, la generosidad de nuestra granja orgánica y los platos tradicionales de la ciudad conforman una experiencia inolvidable y deliciosa emparejada solo por la gente genuina y cariñosa de la familia Marea.

Ya sea que nos acompañe a desayunar, almorzar o cenar, en Ola! encontrará un espacio elegante pero informal para conectarse con su familia y otras personas para que pueda nutrir no solo su cuerpo sino también su alma.

CHAMBAO

FASHION GRILLHOUSE

UN PARAISO CULINARIO ESPECIALIZADO EN CORTES DE CARNES Y MARISCOS

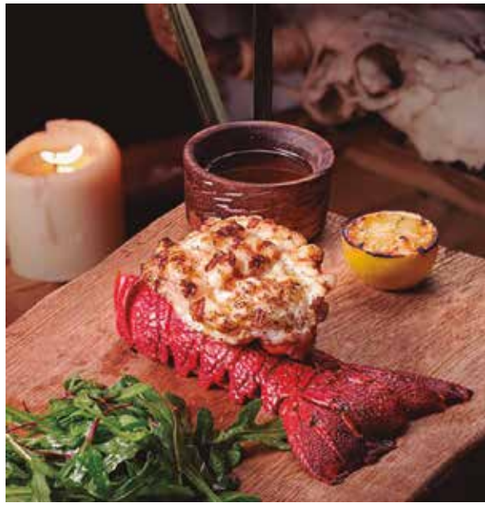

AGENCIA/MEXICOINFORMA

Chambao es una palabra Andaluza que se refiere a un espacio rústico, hecho con hojas de palmeras y palos de madera. Esta inusual palabra nos ha inspirado para la creación de este concepto nacido en Tulum, que se caracteriza por su estilo bohemio y relajado.

Gracias a su éxito sin precedentes, ahora encontrarás Chambao en Cancún y en la cosmopolita Ciudad de México.

Nada es más importante para nosotros que traer un nuevo tipo de experiencia gastronómica de lujo para aquellos que buscan algo nuevo y diferente. Apasionados por la gastronomía, manejamos solo ingredientes de la más alta calidad, que ofrecen combinaciones únicas de sabor y presentaciones que sorprenderán y deleitarán.

Los elementos decorativos de Chambao tienen el balance perfecto para crear un ambiente de elegancia y glamour. Los materiales se desprenden de sus límites para crear una atmósfera íntima y seductora, donde la luz tenue y cálida de las velas te invitan a disfrutar de un espacio con maderas antiguas, detalles en cobre, lujosos sillones y texturas confortables que tejen historias.

Un amplio menú para agregar un toque sabroso y exótico a su experiencia. Sumérjase en las fragantes bocanadas y relájese en el Lounge.

¡Noches llenas de música, amigos festejando hasta el amanecer y copas de cóctel levantadas para brindar por la vida! ¡La experiencia de disfrutar una extravagante noche en Chambao!

Este novedoso concepto es parte de Grupo Rosa-Negra, lo que garantiza platillos de alta creatividad y calidad, servidos con la misma pasión y atención al detalle, creando experiencias a medida que van más allá del lujo.

Descubre un paraíso culinario especializado en los cortes de carnes y mariscos más exclusivos que te llevan a vivir experiencias más allá del lujo. Disfruta de un verdadero tributo a Tulum, rodeado de un ambiente bohemio y lujoso ahora en el corazón de la Ciudad de México.

Chambao ha sido galardonado con el premio Diners' choice que reconoce a los restaurantes mejor valorados en Opentable. Esta insignia es reconocida de manera mundial y ayuda a futuros comensales a tomar decisiones más acertadas y explorar nuevos establecimientos basándose en opiniones y experiencias altamente satisfactorias.

UBICACION

AV. PDTE. MASARYK 460, POLANCO, POLANCO III SECC, MIGUEL HIDALGO, 11550 CIUDAD DE MEXICO, CDMX

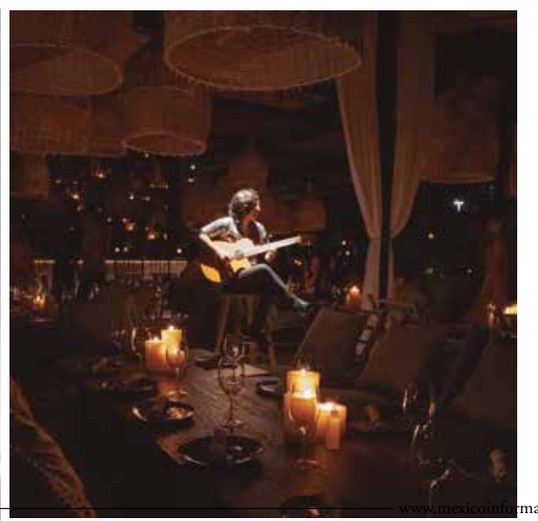

CAMPAÑA DE MEXICOINFORMA

PERIODISMO CON VISION